



jens johan  
andersen

Rådgivende ingeniører  
Geoteknik · Miljø · F.R.I.

jens johan andersen a/s  
Strevelinsvej 6

DK-7000 Fredericia

Tlf 0045 7620 7030

Direkte 0045 7620 7035

Mobil 0045 2339 6011

Fax 0045 7594 4405

CVR 11 19 25 48

shj@jensjohanandersen.dk

www.jensjohanandersen.dk

---

**Fredericia Kommune**

**Vækst, Teknik & Klima**

**Geoteknisk Rapport, Parcelrapport**

**Fjordalléen 44, 7000 Fredericia**

---

Fredericia den 23.09.2022

Sag nr: 22-124

Kunde:

Filnavn: 22124 del2

Fjordalle 44.docx

Til:

Fra

Kopi til:

## Parcelrapport

### Fjordalléen 44, 7000 Fredericia

Sags.nr.: 22-124

Dato: 23.09.2022

Parcelrapport for Fjordalléen 44, omhandler en orienterende geoteknisk undersøgelse, hvor der er udført 1 stk. 5,0 m dyb lagfølgeboring, boring B38.

Det forudsættes, at parcelrapporten læses i forlængelse af hovedrapporten:

”Geoteknisk rapport nr. 2 - Hovedrapport, Fjordalléen, Delområde 2”

#### Jord- og grundvand

I den udførte boring træffes 0,8 m muld.

Under mulden træffes ret fedt og fedt MORÆNELER, der underlejres af GLIMMERLER.

#### Funderingsform

Som udgangspunkt kan der foretages en direkte fundering i de trufne aflejringer, når der i øvrigt tages forholdsregler som beskrevet i det følgende.

#### Fedt ler

Fundering på fedt og meget fedt ler indebærer den særlige problemstilling, at lerets volumen ændrer sig stærkt med ændringer i vandindholdet. Lerets volumen mindskes ved udtørring, og øges ved tilførsel af vand.

Bepantninger har også kraftig indflydelse på volumenændringer i ler. Volumenændringerne i leret vil være forbundet med betydelig risiko for revneskader, hvis der ikke tages særlige forholdsregler.

Forholdsregler for fundering på fedt og meget fedt ler omfatter bl.a. fundering i en såkaldt udtørringssikker funderingsdybde. Når afstanden imellem bevoksning (træer/buske) og bygninger mindst er halvanden gange bevoksningens højde (fremtidige højde) kan den udtørringssikre funderingsdybde sættes til 1,5 m under fremtidigt terræn i meget fedt ler.

*Eksempel: Et 4 m højt træ, skal mindst stå  $(4 \text{ m} \cdot 1,5) = 6 \text{ m}$  fra huset.*

#### Funderingsniveau

Der kan funderes direkte i eller under niveau for OSBL. Funderingen skal dog mindst føres til frost- og udtørringssikker dybde 1,2 m under fremtidigt terræn. Der skal indføres restriktioner for fremtidig beplantning.

Boring nr.	Hus nr.	TK	AFRN		OSBL		GVS
		Kote [m]	Kote [m]	Dybde [m]	Kote [m]	Dybde [m]	Kote [m]
<b>B38</b>	44	24,9	24,1	0,8	24,0	0,9	Tør

Tabel 1.

(TK)	Terrænkote, er niveauet for nuværende terræn.
(AFRN)	Afrømningsniveau, er betegnelsen for afrømningsniveauet til gulve.
(OSBL)	Overside af bæredygtige jordlag, er betegnelsen for det højst mulige funderingsniveau.
(GVS)	Kote til grundvandsspejl, boringen var tør ved pejling den 30.08.2022

### Armering i fundamenter

Fundamenter skal forstærkes ved armering (ribbestål). Armeringsarealet, både foroven og forneden, fastsættes til 0,2 % af betonarealet.

### Gulve

Gulve kan udlægges som terrændæk efter afrømning til niveau for AFRN.

Der skal ilægges en revnefordelende armering i gulvkonstruktionen, mindst 0,2 % i begge retninger.

Afrømningsfladen skal umiddelbart efter afrømning afdækkes med en ekstra damptæt membran direkte på råjordsfladen. Den omtalte folie kan ikke erstatte anden fugt- eller radonspærre i gulvkonstruktionen.

Som erstatningsfyld over den udlagte membran, anbefales sand med kvalitet som Bundsikringsand i h.t. DS/EN 13285. Komprimeringsgraden i indbygget sand, med lagtykkelse større end 0,6 m skal kontrolleres med isotopsonde.

Det kapillarbrydende lag placeres over den tætte membran og sandfylden.

### Omfangsdræn

De trufne jordbundsforhold er ikke selvdrænende. Dvs. der skal etableres omfangsdræn ved bygninger, medmindre gulvet hæves mindst 0,3 m over fremtidigt terræn.

### Byggeri med underetage

For jorddækkede vægge skal det eftervises, at de til enhver tid forekomne tryk kan optages i konstruktionen, herunder evt. uafbalancerede jordtryk. Såvel under udførelse som i den permanente situation.

Udgravning til underetage kan udføres med anlæg,  $a = 1,0$ , medmindre der foretages en nærmere vurdering af forholdene.

### Supplerende undersøgelser

Der skal udføres projektundersøgelser, svarende til geoteknisk kategori 3. Dvs. geotekniske undersøgelser, der er tilpasset det aktuelle byggeprojekt.

På baggrund af undersøgelserne og det konkrete byggeprojekt skal stabilitetsforholdene på grunden vurderes nærmere. Der skal tages stilling til om en vurdering er tilstrækkelig eller der er behov for stabilitetsberegninger.

Der skal udføres geotekniske kontrolundersøgelser i udførelsesfasen af en person med fornøden geoteknisk indsigt. Det skal kontrolleres, at projektforudsætningerne er opfyldt. Funderingsunderlaget samt underlaget for gulve skal kontrolleres. Der skal udarbejdes en geoteknisk projekteringsrapport, hvor forudsætninger for den geotekniske kontrolundersøgelse skal fremgå.

Bilag:

- |      |                    |
|------|--------------------|
| 1.02 | Situationsplan     |
| 2.38 | Boreprofil         |
| 3.01 | Signaturforklaring |



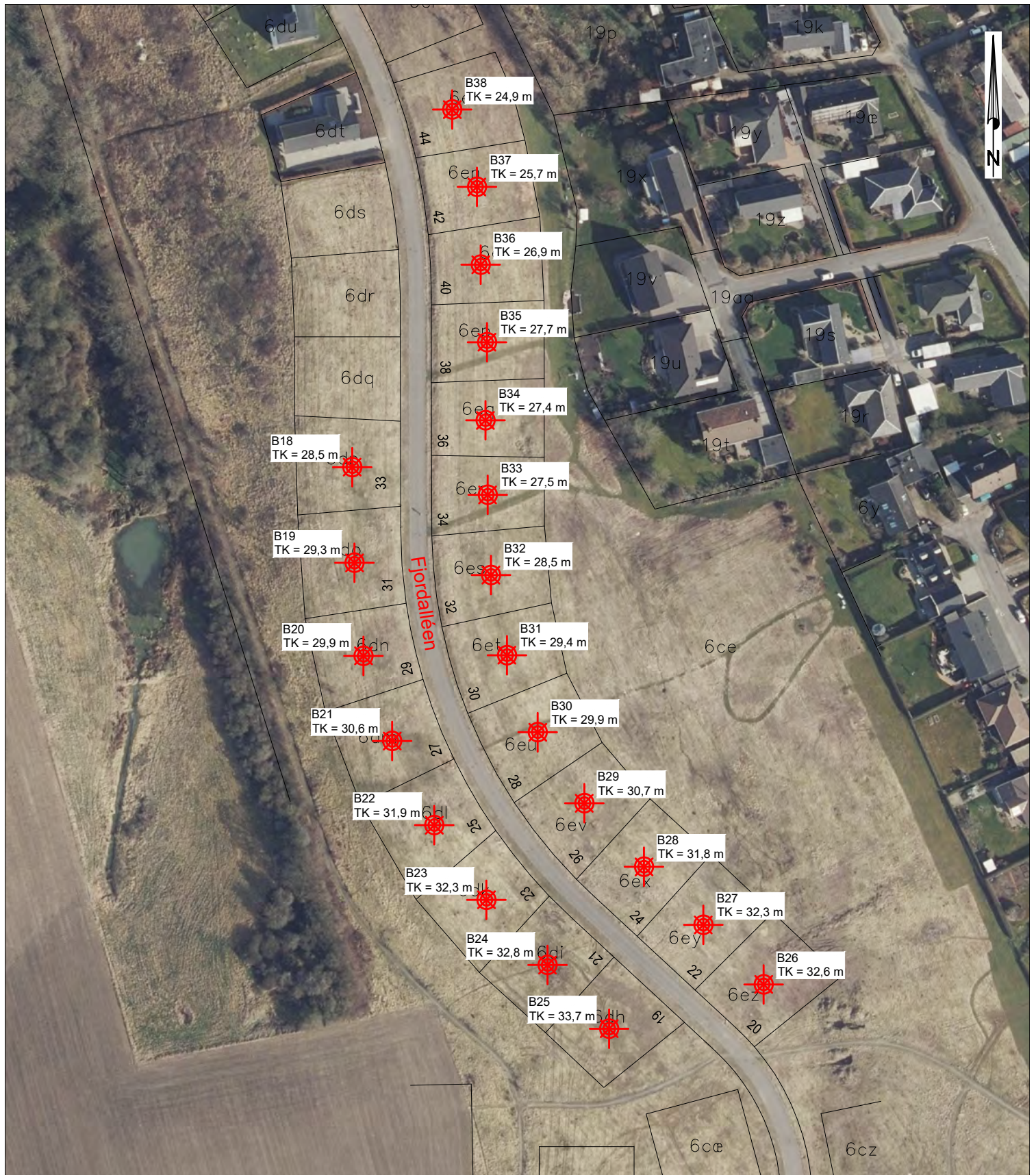

<b>Fredericia Kommune</b> Vækst, Teknik og Klima 7000 Fredericia	Mål:	Tegning nr:
	<b>1:1500</b>	<b>1.02</b>
<b>Situationsplan</b> Geotekniske undersøgelser - Delområde 2 Fjordalléen, 7000 Fredericia	Sags nr.	22-124
	Dato:	06.09.2022
	Tegnet af:	CMM
	Godkendt af:	JJA
Filnavn: 22124A_02.dwg		
 <b>jens johan andersen</b>	Strevelinsvej 6 DK - 7000 Fredericia T: +45 76 - 20 70 30 M: jja@jensjohanandersen.dk	

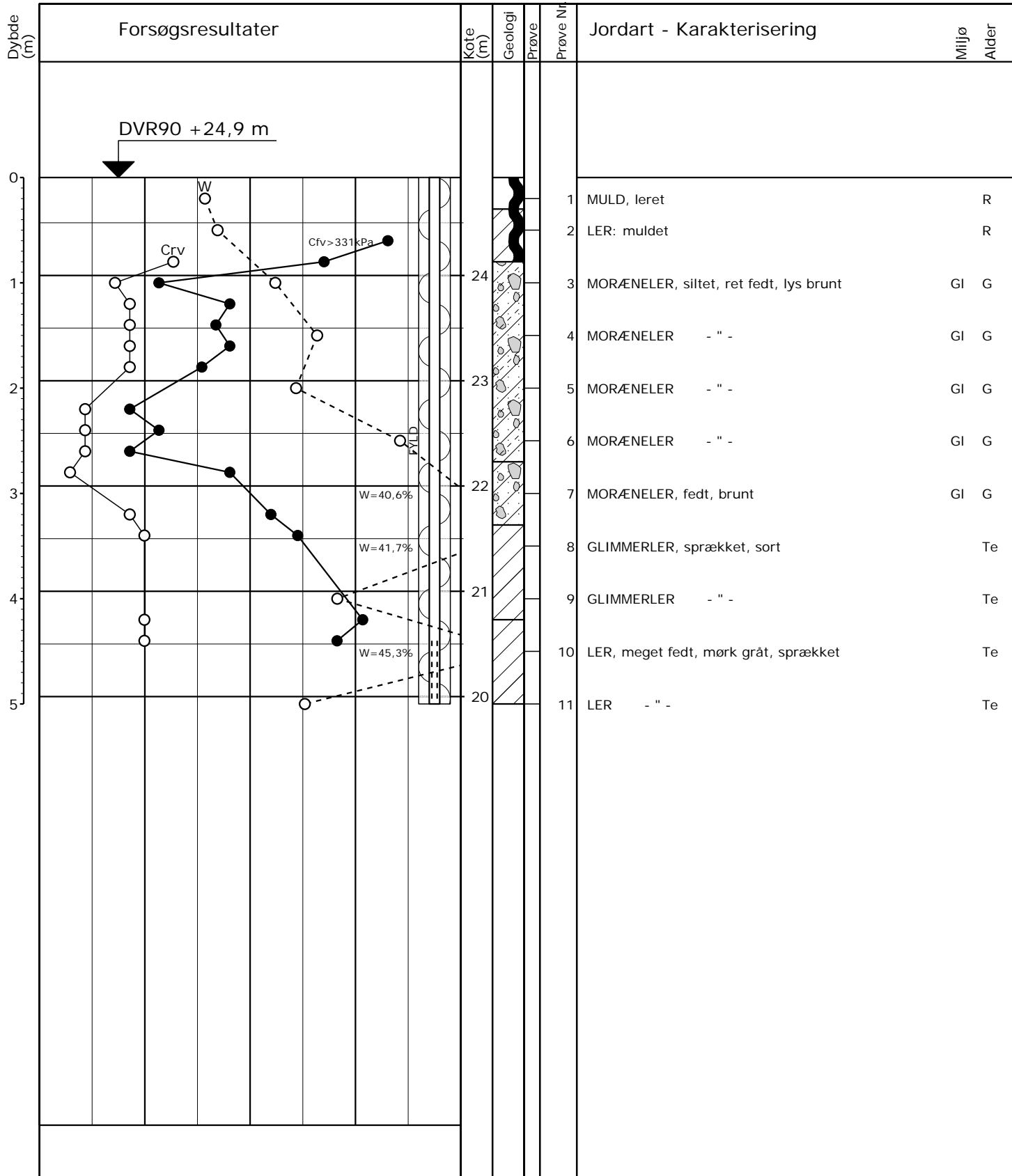

○ 10 20 30 W (%)  
 ○● 100 200 300 Crv, Cfv (kPa)

Fjordalléen 44, 7000 Fredericia

Boremethode: Tørboring 6''  
 Projektion: UTM32E89  
 X: 549653 (m) Y: 6163899 (m) Plan: 1.02

Sag: 22124 Fjordalléen, Østerby. Delområde 2

Boret af: JeA/MA Dato: 2022.08.29 Bedømt af: JJA DGU Nr.: Boring: B38

Udarb. af: CMM Kontrol: SHJ Godkendt: JJA Dato: 2022.09.01 Bilag: 2.38 S. 1/1

GeoGIS2020 20.03.85 PSTG 19-09-2022 14:54:46



# Forsøgsresultater

## Jordartssignatur

	FYLD		MORÆNESAND
	MULD		MORÆNESILT
	MULD, sandet		MORÆNELER
	SAND, muldet		KALK (KRIDT)
	SAND, muldpartier		FLINT
	STEN		KLIPPE
	GRUS		GYTJE
	SAND		SKALLER
	SILT		TØRV
	LER		TØRVEDYND
			PLANTERESTER

I moræneaflejringer kan der forventes sten og blokke, der ikke ses i borerne.

## Situationsplan

	Pumpeboring (BU)
	Pejleboring (BW)
	Miljøboring (BE)
	Boring uden prøver (B)
	Boring med prøvetagning (BS)
	Boring med prøver og vingeforsøg (BG)
	CPT forsøg (C)
	Sondring, rammesonde (F)

## Boreprofil

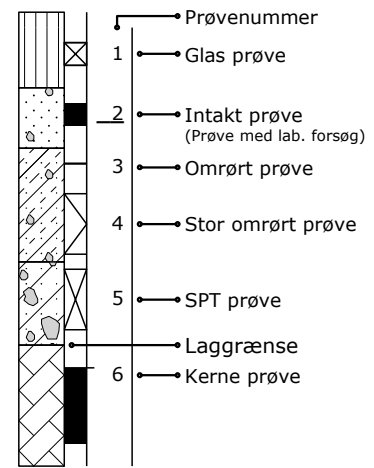

## Geologiske forkortelser

Miljø	Alder
Br Brakvand	Pg Postglacial
Fe Ferskvand	Sg Senglacial
Fl Flydejord	Al Allerød
Gl Gletscher	Gc Glacial
Ma Marin	Ig Interglacial
Ne Neds skyl	Is Interstadial
O Overjord	Te Tertiær
Sk Skredjord	Ng Neogen
Sm Smeltevand	Pn Palæogen
Vi Vindaflejret	Pi Pliocæn
Vu Vulkansk	Mi Miocæn
	Oi Oligocæn
	Eo Eocæn
	Pl Palæocæn
	Sl Selandien
	Da Danien
	Kt Kridt
	Ms Maastrichtian
	Se Senon
	Re Recent

## Pejlerør

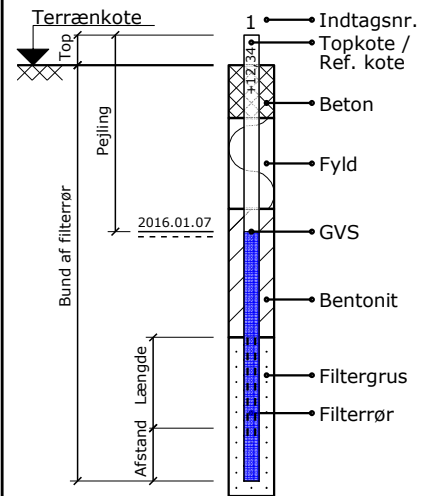

## Definitioner

Signatur	Emne	Fork.	Enhed	Beskrivelse
	Vandindhold	W	[%]	Vand i % af tørstofvægt
	Flydegrænse	WL	[%]	Vandindhold ved flydegrænser
	Plasticitetsgrænser	WP	[%]	Vandindhold ved plasticitetsgrænse
	Plasticitetsgrænser	IP	[%]	IP = WL - WP
	Rumvægt	y	[kN/m <sup>3</sup> ]	Forholdet mellem totalvægt og totalvolumen
	Poretal	e		Forhold mellem porevolumen og kornvolumen
	Glødetab	gl	[%]	Vægttab ved glødning i % af tørstofvægten
	Reduceret Glødetab	glr	[%]	gl - ka
	Kalkindhold	ka	[%]	Vægt af CaCO <sub>3</sub> i % af tørstofvægten
	Kalkprøve	kp		Reaktion med saltsyre: - kf.: kalkfrit, (+) sv.khl.: svagt kalkholdigt, + khl.: kalkholdigt, ++ st. khl.: stærkt kalkholdigt
	Frost			++ Opfrysningsfarlige under alle betingelser + Opfrysningsproblemer, selv under korte frostperioder (+) Opfrysningsproblemer, under længere frostperioder - Ikke opfrysningsfarlig -- Absolut ingen opfrysningsfare ? Frostfaren kan ikke bedømmes -?/+? Frostfaren er vanskelig at bedømme
	Hærdningsgrader			H1: Uhærdnet, H2: Svagt hærdnet, H3: Hærdnet, H4: Stærkt hærdnet, H5: Meget stærkt hærdnet
	Sorteringsgrader			U>7: Usorteret, 3,5<U<7: Ringe sorteret, 2<U<3,5: Sorteret, U<2: Velsorteret
	Vingestykke, intakt	cfv	[kN/m <sup>2</sup> ]	Udrænet forskydningsstyrke målt ved vingeforsøg i intakt jord
	Vingestykke, omrørt	crv	[kN/m <sup>2</sup> ]	Udrænet forskydningsstyrke målt ved vingeforsøg i omrørt jord
	Sondring			vr. Vingeforsøg afvist vd. Forsøg med defekt vinge st. Forsøg påvirket af sten
	Rammesonde	RSP	N200	Antal halve omdrejninger pr. 200 mm nedsynkning
	Rammesonde	RRS	N200	Antal slag pr. 200 mm nedsynkning
	Rammesonde	RLSD	N200	Antal slag pr. 200 mm nedsynkning
	SPT-sonde	SPT	N300	Antal slag pr. 300 mm nedsynkning